μολὼν λαβέ

SPARTAK TRUTNOV

www.spartaktrutnov.com

VÝROČNÍ ZPRÁVA

2025

POWERLIFTING

TRUTNOV

KRAKONOŠOVI JEZDCI

BIKEPARK VLČKA

SKIALP Trutnov

KRASOBRUSLENÍ TRUTNOV

PREDATORS

GYMNASTICKÝ ODDÍL SPARTAK TRUTNOV

REJNOCI TRUTNOV

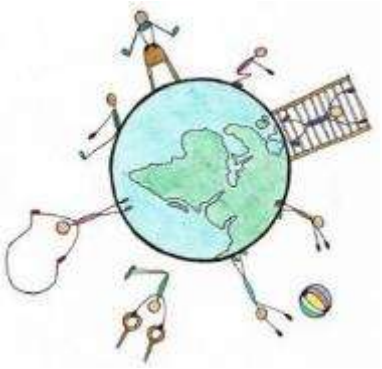

STREETERZ

APNOE FREEDIVING SPARTAK TRUTNOV

TRIATLON SPARTAK TRUTNOV

MODERNÍ GYMNASTIKA SPARTAK TRUTNOV

HIGHLANDERS MUAY THAI

SINCE 2016 Spartak Trutnov

Zpráva o činnosti

za rok 2025

SPARTAK TRUTNOV,z.s.

OBSAH

Základní údaje a čestné prohlášení 4
Struktura organizace 5
Úvod a orgány spolku..... 6 - 7
Činnost organizace 7
Hospodaření organizace - rozvaha..... 8
Hospodaření organizace - výkaz zisku a ztrát 9- 13
Hospodaření organizace závěr HODNOCENÍ 14
Sportovní činnost a akce oddílů..... 15 - 38
Hlavní úkoly na rok 2025..... 39
Členská základna organizace..... 39

Základní údaje

ZPRACOVATEL :	SPARTAK TRUTNOV,z.s.
SÍDLO :	Skřivánčí 770, 541 01 Trutnov
IČ / DIČ :	04377397
Č.ú.:	115- 1258170247/0100
URL :	www.spartaktrutnov.com
e-mail:	info@spartaktrutnov.com

Spisová značka L 10275 vedená u Krajského soudu v Hradci Králové

ČESTNÉ PROHLÁŠENÍ :

Tato výroční zpráva byla vypracována Výkonným Výborem SPARTAK TRUTNOV,z.s.. Předává komplexní a ucelené informace, které byly zpracovány dle našeho nejlepšího vědomí a svědomí. Výroční zpráva shrnuje informace o finanční situaci, hospodářském výsledku, ucelený přehled o činnosti organizace a v neposlední řadě sportovní činnost a největší sportovní úspěchy za rok 2025. Ve zprávě nebyly zamlčeny žádné skutečnosti, které by mohly změnit význam této zprávy.

.....	.....	.....
Libor Hurdálek Ing. předseda	Daniel Tamchyna - člen VV	Michal Rotter - člen VV

Struktura organizace SPARTAK TRUTNOV,z.s.



Nejvyšším orgánem SPARTAK TRUTNOV,z.s je valná hromada. Nejvyšším výkonným orgánem je výkonný výbor SPARTAK TRUTNOV,z.s . SPARTAK TRUTNOV,z.s organizačně zahrnuje sportovní a zájmové oddíly. Oddíly provozují a organizují svoji sportovní činnost samostatně, avšak v součinnosti, vždy však v zájmu SPARTAK TRUTNOV,z.s jako celku.

Ve sledovaném období nedošlo ke změně ve struktuře organizace.

ORGÁNY SPOLKU

Valná hromada: Je nejvyšším orgánem SPARTAK TRUTNOV,z.s
Složení: Předsedové jednotlivých sdružených oddílů spolku + výkonný výbor spolku

Složení VV SPARTAK TRUTNOV,z.s. :

Výkonný výbor:	Je statutárním orgánem SPARTAK TRUTNOV,z.s		
	Složení:	Předseda:	Libor Hurdálek Ing.
		Člen:	Daniel Tanchyma
		Člen:	Michal Rotter
Kontrolní komise:	Je kontrolním orgánem SPARTAK TRUTNOV,z.s		
	Složení:	Člen:	Ludmila Oravcová - předseda
		Člen:	Erika Štěpničková
		Člen:	Sofie Pryclová
Tiskový mluvčí:	Zajišťuje PR SPARTAK TRUTNOV, z.s.		Radek Horák Mgr.

ÚVOD

Rok 2025 potvrdil, že náš spolek dlouhodobě staví na pevných základech jak v oblasti hospodaření, tak v samotné sportovní činnosti. Oddíly působící pod hlavičkou SPARTAK TRUTNOV, z.s. během uplynulého roku úspěšně zrealizovaly řadu projektů a zorganizovaly několik významných sportovních událostí. Naši sportovci reprezentovali spolek na národní i mezinárodní scéně, odkud si odvezli řadu cenných úspěchů a medailových umístění (podrobnější přehled přinášejí následující kapitoly).

Z právního hlediska byl SPARTAK TRUTNOV, z.s. zapsán do spolkového rejstříku vedeného Krajským soudem v Hradci Králové (oddíl L, vložka 10275) dne 24. září 2015, přičemž svou oficiální činnost zahájil 1. ledna 2016. Zahrnujeme pod svá křídla pestrou škálu sportovních odvětví, čímž zásadním způsobem spoluutvářímе tělovýchovné a sportovní prostředí nejen v Trutnově a jeho okrese, ale i v celém Královéhradeckém kraji. Díky výkonnosti našich členů a úrovni pořádaných akcí má naše práce přesah i na celostátní a mezinárodní úroveň.

Zaměřujeme se primárně na sporty, které sice nestojí v záři reflektorů hlavních médií, ale mají obrovský potenciál oslovit širokou veřejnost. Během dosavadního působení se nám podařilo výrazně obohatit sportovní nabídku v regionu. Naší trvalou vizí zůstává rozvíjet i méně tradiční disciplíny a zároveň nabízet zázemí všem, kteří chtějí sportovat – ať už na vrcholové úrovni, nebo čistě pro radost, kondici a zdravý životní styl.

Počet členů k 31.12.2024 činila **836** v 13 ti oddílech.
Počet členů k 31.12.2025 činila **866** v 13 ti oddílech.

(**410** mládež od 5ti do 20 ti let, **220** mládež od 5ti do 20ti let účastnících se soutěží, **236** dospělý nad 20 let)

ČINNOST ORGANIZACE

Činnost organizace v roce 2025 probíhala osvědčeným způsobem ve dvou hlavních liniích.

První linii tvořila samotná sportovní náplň jednotlivých oddílů. Ta spočívala v organizaci pravidelných tréninků, účasti v soutěžích všech úrovní a pořadatelství pohárových i mistrovských akcí. Součástí této práce bylo také zajištění finančních zdrojů pro jednotlivé aktivity v souladu s rozpočty a hospodářskými výsledky konkrétních oddílů.

Druhá linie stála na práci výkonného výboru (VV), který zaštiťoval ekonomický, administrativní a právní chod spolku. Využíval pritom stabilní systém vedení účetnictví, mediální prezentace a PR, který funguje už od roku 2016. SPARTAK Trutnov v roce 2025 potvrdil svou pozici etablovaného sportovního spolku, který je plně uznáván ze strany Národní sportovní agentury (NSA) i České unie sportu (ČUS).

Výkonný výbor se pravidelně setkával na pracovních schůzkách, kde koncepčně řešil další rozvoj organizace, dotační politiku a hospodaření. V rámci grantové agendy podal výbor pro rok 2025 žádosti o finanční podporu na Městský úřad Trutnov (na činnost, akce i refundaci nájemného) a zapojil se do dotačních programů NSA, zejména do programu „Můj Klub“.

Hlavním cílem výboru zůstalo udržení nastaveného směřování spolku směrem k veřejnosti a s důrazem na podporu mládeže. Ve spolupráci s předsedy jednotlivých oddílů navíc výbor provedl důkladnou revizi členské základny, aby evidoval výhradně aktivní členy.

Široké spektrum aktivit pro veřejnost i mládež

SPARTAK Trutnov, z.s. organizoval ve spolupráci s partnery kurzy a akce pro veřejnost, na kterých se významně podílel zejména oddíl Sportu pro všechny (SPV). Velký důraz klademe na práci s dětmi a mládeží, stejně jako na pohybové aktivity pro seniory. Naše oddíly se nezaměřují pouze na výkonnostní sport – významný prostor věnujeme rekreačním a méně tradičním disciplínám, čímž vytváříme důležitou základnu pro smysluplné využití volného času v regionu.

Ačkoliv spolek působí pod současnou právní formou od roku 2016, navazuje na mnohaletou tradici svojí historické základy. Jednotlivé oddíly rozvíjejí svou činnost už desítky let a rok 2025 byl dalším důkazem jejich pevného místa v tělovýchovné struktuře města i kraje.

Agenda výkonného výboru v roce 2025

Kromě běžné operativy řešil výkonný výbor ve spolupráci s předsedy oddílů především následující oblasti:

- Přípravu a průběh řádné valné hromady
- Zpracování Výroční zprávy za rok 2025
- Zajišťování finančních prostředků z veřejných zdrojů (NSA, město Trutnov)
- Kompletní správa a vyúčtování udělených grantů a dotací
- PR a prezentaci spolku (správa webových stránek, sociálních sítí a příprava tiskovin)
- Zajištění sponzorských a darovacích smluv
- Průběžnou revizi členské základny

HOSPODAŘENÍ ORGANIZACE – rozvaha

ROZVAHA

otisk podacího razítka

k 31 . 12 . 2025

v tisících Kč

IČ	0	4	3	7	7	3	9	7

ROZVAHA dle 504/2002 Sb. ve znění od roku 2016

Obchodní firma nebo název účetní jednotky

SPARTAK TRUTNOV , z.s.

Sídlo nebo bydliště účetní jednotky

Skřivánčí 770
Trutnov
541 01

Označ.	AKTIVA		číslo řádku	Účetní období	
				stav k prvnímu dni	k poslednímu dni
A.	Dlouhodobý majetek celkem	A.I+...+A.V	001		+98
A. I.	Dlouhodobý nehmotný majetek celkem	A.I.1+...+A.I.x	002		+122
A. I. 1.	Nehmotné výsledky výzkumu a vývoje	účet 012	003		
2.	Software	účet 013	004		+122
3.	Ocenitelná práva	účet 014	005		
4.	Drobný dlouhodobý nehmotný majetek	účet 016	006		
5.	Ostatní dlouhodobý nehmotný majetek	účet 019	007		
6.	Nedokončený dlouhodobý nehmotný majetek	účet 041	008		
7.	Poskytnuté zálohy na dlouhodobý nehmotný majetek	účet 051	009		
A. II.	Dlouhodobý hmotný majetek celkem	A.II.1+...+A.II.x	010		
A. II. 1.	Pozemky	účet 031	011		
2.	Umělecká díla, předměty a sbírky	účet 032	012		
3.	Stavby	účet 021	013		
4.	Hmotné movité věci a jejich soubory	účet 022	014		
5.	Pěstitelské celky trvalých porostů	účet 025	015		
6.	Dospělá zvířata a jejich skupiny	účet 026	016		
7.	Drobný dlouhodobý hmotný majetek	účet 026	017		
8.	Ostatní dlouhodobý hmotný majetek	účet 029	018		
9.	Nedokončený dlouhodobý hmotný majetek	účet 042	019		
10.	Poskytnuté zálohy na dlouhodobý hmotný majetek	účet 052	020		
A. III.	Dlouhodobý finanční majetek celkem	A.III.1+...+A.III.x	021		
A. III. 1.	Podíly - ovládaná nebo ovládající osoba	účet 061	022		
2.	Podíly - podstatný vliv	účet 062	023		
3.	Dluhové cenné papíry držené do splatnosti	účet 063	024		
4.	Zápůjčky organizačním složkám	účet 066	025		
5.	Ostatní dlouhodobé zápůjčky	účet 067	026		
6.	Ostatní dlouhodobý finanční majetek	účet 069	027		
A. IV.	Oprávky k dlouhodobému majetku celkem	A.IV.1+...+A.IV.x	028		-24
A. IV. 1.	Oprávky k nehmotným výsledkům výzkumu a vývoje	účet 072	029		
2.	Oprávky k softwaru	účet 073	030		
3.	Oprávky k ocenitelným právům	účet 074	031		
4.	Oprávky k drobnému dlouhodobému nehmotnému majetku	účet 076	032		
5.	Oprávky k ostatnímu dlouhodobému nehmotnému majetku	účet 079	033		
6.	Oprávky ke stavbám	účet 081	034		
7.	Oprávky k samostatným hmotným movitým věcem a souborům hmotných movitých věcí	účet 082	035		-24
8.	Oprávky k pěstitelským celkům trvalých porostů	účet 085	036		
9.	Oprávky k základnímu stádu a tažným zvířatům	účet 086	037		
10.	Oprávky k drobnému dlouhodobému hmotnému majetku	účet 088	038		
11.	Oprávky k ostatnímu dlouhodobému hmotnému majetku	účet 089	039		
B.	Krátkodobý majetek celkem	B.I+...+B.IV	040	+3 813	+4 242
B. I.	Zásoby celkem	B.I.1+...+B.I.x	041		
B. I. 1.	Materiál na skladě	účet 112	042		
2.	Materiál na cestě	účet 119	043		

HOSPODAŘENÍ ORGANIZACE

VÝKAZ ZISKU A ZTRÁTY

VZZ dle 504/2002 Sb. ve znění od roku 2016

k 31.12.2025

Od: 1.1.2025 Do: 31.12.2025

v tisících Kč

IČ 04377397

otisk podacího razítka

Obchodní firma nebo název účetní jednotky

SPARTAK TRUTNOV

, z.s.

Sídlo nebo bydliště účetní jednotky

Skřivánčí 770

Trutnov

541 01

Označ.	VÝKAZ ZISKU A ZTRÁTY	číslo řádku	Běžné období		
			Hlavní	Hospodářská	Celkem
A.	Náklady A.I.+...+A.VIII.	001	+5 981	+69	+6 050
A. I.	Spotřebované nákupy a nakupované služby A.I.1+...+A.I.x	002	+5 148	+45	+5 193
A. I. 1.	Spotřeba materiálu, energie a ostatních neskladovaných dodávek účty 501, 502, 503	003	+1 665		+1 665
2.	Prodané zboží účet 504	004			
3.	Opravy a udržování účet 511	005			
4.	Náklady na cestovné účet 512	006	+307		+307
5.	Náklady na reprezentaci účet 513	007	+79		+79
6.	Ostatní služby účet 518	008	+3 097	+45	+3 142
A. II.	Změna stavu zásob vlastní činnosti a aktivace A.II.1+...+A.II.x	009			
A. II. 7.	Změna stavu zásob vlastní činnosti účty 561, 562, 563, 564	010			
8.	Aktivace materiálu, zboží a vnitroorganizačních služeb účty 571, 572	011			
9.	Aktivace dlouhodobého majetku účty 573, 574	012			
A. III.	Osobní náklady A.III.1+...+A.III.x	013	+575		+575
A. III. 10.	Mzdové náklady účet 521	014	+575		+575
11.	Zákonné sociální pojištění účet 524	015			
12.	Ostatní sociální pojištění účet 525	016			
13.	Zákonné sociální náklady účet 527	017			
14.	Ostatní sociální náklady účet 528	018			
A. IV.	Daně a poplatky A.IV.1+...+A.IV.x	019			
A. IV. 15.	Daně a poplatky účty 531, 532, 538	020			
A. V.	Ostatní náklady A.V.1+...+A.V.x	021	+6		+6
A. V. 16.	Smluvní pokuty, úroky z prodlení, ostatní pokuty a penále účty 541, 542	022			
17.	Odpis nedobytné pohledávky účet 543	023			
18.	Nákladové úroky účet 544	024			
19.	Kursové ztráty účet 545	025	+1		+1
20.	Dary účet 546	026			
21.	Manka a škody účet 548	027			
22.	Jiné ostatní náklady účet 549	028	+5		+5
A. VI.	Odpisy, prodaný majetek, tvorba a použití rezerv a opravných položek A.VI.1+...+A.VI.x	029	+83		+83
A. VI. 23.	Odpisy dlouhodobého majetku účet 551	030	+24		+24
24.	Prodaný dlouhodobý majetek účet 552	031			
25.	Prodané cenné papíry a podíly účet 553	032			
26.	Prodaný materiál účet 554	033			
27.	Tvorba a použití rezerv a opravných položek účty 559, 599	034	+59		+59
A. VII.	Poskytnuté příspěvky A.VII.1+...+A.VII.x	035	+169		+169
A. VII. 28.	Poskytnuté členské příspěvky a příspěvky zúčtované mezi organizačními složkami účty 581, 582	036	+169		+169
A. VIII.	Daň z příjmů A.VIII.1+...+A.VIII.x	037		+24	+24
A. VIII. 29.	Daň z příjmů účet 591	038		+24	+24
	Náklady celkem	039	+5 981	+69	+6 050
B.	Výnosy	040	+5 856	+459	+6 315
B. I.	Provozní dotace B.I.1+...+B.I.x	041	+2 743		+2 743
B. I. 1.	Provozní dotace účet 691	042	+2 743		+2 743
B. II.	Přijaté příspěvky B.II.1+...+B.II.x	043	+1 680		+1 680
B. II. 2.	Přijaté příspěvky zúčtované mezi organizačními složkami účet 681	044	+23		+23
3.	Přijaté příspěvky (dary) účet 682	045	+15		+15
4.	Přijaté členské příspěvky účet 684	046	+1 642		+1 642
B. III.	Tržby za vlastní výkony a za zboží účty 601, 602, 603, 604	047	+1 403	+459	+1 862

HOSPODAŘENÍ ORGANIZACE

Označ.	VÝKAZ ZISKU A ZTRÁTY		číslo řádku	Běžné období		
				Hlavní	Hospodářská	Celkem
B. IV.	Ostatní výnosy	B.V.1+...+B.V.x	048	+30		+30
B. IV. 5.	Smluvní pokuty, úroky z prodlení, ostatní pokuty a penále	účty 641, 642	049			
6.	Platby za odepsané pohledávky	účet 643	050			
7.	Výnosové úroky	účet 644	051	+30		+30
8.	Kursové zisky	účet 645	052			
9.	Zúčtování fondů	účet 648	053			
10.	Jiné ostatní výnosy	účet 649	054			
B. V.	Tržby z prodeje majetku	B.V.1+...+B.V.x	055			
B. V. 11.	Tržby z prodeje dlouhodobého nehmotného a hmotného majetku	účet 652	056			
12.	Tržby z prodeje cenných papírů a podílů	účet 653	057			
13.	Tržby z prodeje materiálu	účet 654	058			
14.	Výnosy z krátkodobého finančního majetku	účet 655	059			
15.	Výnosy z dlouhodobého finančního majetku	účet 657	060			
	Výnosy celkem		061	+5 856	+459	+6 315
C.	Výsledek hospodaření před zdaněním	B. - A.I.1-...-A.VII.x + C.x	062	-125	+414	+289
D.	Výsledek hospodaření po zdanění	B. - A. + D.x	063	-125	+390	+265

Okamžik sestaven **30.6.2026**	Podpisový záznam statutárního orgánu účetní jednotky:
Právní forma účetní jednotky:	**HURDÁLEK LIBOR**
Předmět činnosti nebo účel: **Činnosti organizací na podporu rekreační a zájmové činnosti**	

HOSPODAŘENÍ ORGANIZACE

Označ.	AKTIVA		Číslo řádku	Účetní období	
				stav k prvnímu dni	k poslednímu dni
3.	Nedokončená výroba	účet 121	044		
4.	Polotovary vlastní výroby	účet 122	045		
5.	Výrobky	účet 123	046		
6.	Mladá a ostatní zvířata a jejich skupiny	účet 124	047		
7.	Zboží na skladě a v prodejnách	účet 132	048		
8.	Zboží na cestě	účet 139	049		
9.	Poskytnuté zálohy na zásoby	účet 314	050		
B. II.	Pohledávky celkem	B.II.1+...+B.II.x	051	+231	+120
B. II. 1.	Odběratelé	účet 311	052	+18	
2.	Směnky k inkasu	účet 312	053		
3.	Pohledávky za eskontované cenné papíry	účet 313	054		
4.	Poskytnuté provozní zálohy	účet 314 - ř. 51	055	+34	+2
5.	Ostatní pohledávky	účet 315	056	+294	+294
6.	Pohledávky za zaměstnanci	účet 335	057		
7.	Pohledávky za institucemi sociálního zabezpečení a veřejného zdravotního pojištění	účet 336	058		
8.	Daň z příjmů	účet 341	059		
9.	Ostatní přímé daně	účet 342	060		
10.	Daň z přidané hodnoty	účet 343	061		
11.	Ostatní daně a poplatky	účet 345	062	+3	+1
12	Nároky na dotace a ostatní zúčtování se státním rozpočtem	účet 346	063		
13.	Nároky na dotace a ostatní zúčtování s rozpočtem orgánů územních samosprávných celků	účet 348	064		
14	Pohledávky za společníky sdruženými ve společnosti	účet 358	065		
15	Pohledávky z pevných terminovaných operací a opcí	účet 373	066		
16.	Pohledávky z vydaných dluhopisů	účet 375	067		
17.	Jiné pohledávky	účet 378	068		
18.	Dohadné účty aktivní	účet 388	069		
19.	Opravná položka k pohledávkám	účet 391	070	-118	-177
B. III.	Krátkodobý finanční majetek celkem	B.III.1+...+B.III.x	071	+3 574	+4 122
B. III. 1.	Peněžní prostředky v pokladně	účet 211	072	+3	+1
2.	Ceniny	účet 213	073		
3.	Peněžní prostředky na účtech	účet 221	074	+3 571	+4 121
4.	Majetkové cenné papíry k obchodování	účet 251	075		
5.	Dluhové cenné papíry k obchodování	účet 253	076		
6.	Ostatní cenné papíry	účet 256	077		
7.	Peníze na cestě	účet 261	078		
B. IV.	Jiná aktiva celkem	B.IV.1+...+B.IV.x	079	+8	
B. IV. 1.	Náklady příštích období	účet 381	080		
2.	Příjmy příštích období	účet 385	081	+8	
	AKTIVA CELKEM	A.+B.	082	+3 813	+4 340

Okamžik sestavení **30.6.2026**	Podpisový záznam statutárního orgánu účetní jednotky:
Právní forma účetní jednotky:	**HURDÁLEK LIBOR**
Předmět činnosti nebo účel: **Činnosti organizací na podporu rekreační a zájmové činnosti**	

HOSPODAŘENÍ ORGANIZACE

Označ.	PASIVA		číslo řádku	Účetní období	
				stav k prvnímu dni	k poslednímu dni
4.	Ostatní závazky	účet 325	025		
5.	Zaměstnanci	účet 331	026	+41	+41
6.	Ostatní závazky vůči zaměstnancům	účet 333	027		
7.	Závazky k institucím sociálního zabezpečení a veřejného zdravotního pojištění	účet 336	028		
8.	Daň z příjmů	účet 341	029	+6	+24
9.	Ostatní přímé daně	účet 342	030		+3
10.	Daň z přidané hodnoty	účet 343	031		
11.	Ostatní daně a poplatky	účet 345	032		
12.	Závazky ze vztahu k státnímu rozpočtu	účet 346	033		
13.	Závazky ze vztahu k rozpočtu orgánů územních samosprávných celků	účet 348	034		
14.	Závazky z upsaných nesplacených cenných papírů a podílů	účet 367	035		
15.	Závazky ke společníkům sdruženým ve společnosti	účet 368	036		
16.	Závazky z pevných terminovaných operací a opcí	účet 373	037		
17.	Jiné závazky	účet 379	038		
18.	Krátkodobé úvěry	účet 231	039		
19.	Eskontní úvěry	účet 232	040		
20.	Vydané krátkodobé dluhopisy	účet 241	041		
21.	Vlastní dluhopisy	účet 255	042		
22.	Dohadné účty pasivní	účet 389	043		
23.	Ostatní krátkodobé finanční výpomoci	účet 249	044		
B. IV.	Jiná pasiva celkem	B.IV.1+...+B.IV.x	045	+6	
B. IV. 1.	Výdaje příštích období	účet 383	046		
2.	Výnosy příštích období	účet 384	047	+6	
	PASIVA CELKEM	A.+B.	048	+3 813	+4 340

Označ.	PASIVA		číslo řádku	Účetní období	
				stav k prvnímu dni	k poslednímu dni
A.	Vlastní zdroje celkem	A.I.+...+A.II.	001	+3 300	+3 565
A. I.	Jmění celkem	A.I.1+...+A.I.x	002	+2 668	+2 668
A. I. 1.	Vlastní jmění	účet 901	003	+2 668	+2 668
2.	Fondy	účet 911	004		
3.	Oceňovací rozdíly z přecenění finančního majetku a závazků	účet 921	005		
A. II.	Výsledek hospodaření celkem	A.II.1+...+A.II.x	006	+632	+897
A. II. 1.	Účet výsledku hospodaření	účet +/-963	007	xxxxxxxxxxx	+265
2.	Výsledek hospodaření ve schvalovacím řízení	účet +/-931	008	+467	xxxxxxxxxxx
3.	Nerozdělený zisk, neuhrazená ztráta minulých let	účet +/-932	009	+165	+632
B.	Cizí zdroje celkem	B.I.+...+B.IV.	010	+513	+775
B. I.	Rezervy celkem	B.I.1+...+B.I.x	011		
B. I. 1.	Rezervy	účet 941	012		
B. II.	Dlouhodobé závazky celkem	B.II.1+...+B.II.x	013		
B. II. 1.	Dlouhodobé úvěry	účet 951	014		
2.	Vydané dluhopisy	účet 953	015		
3.	Závazky z pronájmu	účet 954	016		
4.	Přijaté dlouhodobé zálohy	účet 955	017		
5.	Dlouhodobé směnky k úhradě	účet 958	018		
6.	Dohadné účty pasivní	účet 389	019		
7.	Ostatní dlouhodobé závazky	účet 959	020		
B. III.	Krátkodobé závazky celkem	B.III.1+...+B.III.x	021	+507	+775
B. III. 1.	Dodavatelé	účet 321	022	+460	+695
2.	Směnky k úhradě	účet 322	023		
3.	Přijaté zálohy	účet 324	024		+12

HOSPODAŘENÍ ORGANIZACE

Příloha v účetní závěrce § 39 vyhl. č. 500/2002 Sb.
Mikro
Název a sídlo účetní jednotky
SPARTAK TRUTNOV z.s.
Skřivánčí 770, 54101 TRUTNOV
IČ: 04377397
Zapsána u: Krajský soud v Hradci Králové
Zapsána do OR dne: 7.9.2015
Právní forma: SPOLEK
V likvidaci: Ne
Předmět podnikání: Činnosti sportovních klubů
Rozvahový den: 31.12.2025
Okamžik sestavení účetní závěrky: 25.3.2026

Spisová značka: L 10275
Údaje o účetní jednotce
Použité obecné účetní zásady a metody
Účetní zásady
Účetní jednotka postupuje při zpracovávání účetních dokladů v souladu se zákonem č. 563/1991 Sb., zákon o účetnictví, ve znění pozdějších změn a doplňků, resp. dle účetních standardů pro obecně prospěšné společnosti
Použité oceňovací modely
Nový investiční majetek a zásoby účetní jednotky jsou oceňovány při pořízení pořizovací cenou. Účetní jednotka nemá ve svém držení majetek ani zásoby získaný jinou než nákupní formou.

Vytvořila:

Fuksová Erna
30.6.2026

Hodnocení

V roce 2025 dosáhl spolek kladného hospodářského výsledku po zdanění ve výši 265 tis. Kč. Na tomto pozitivním výsledku se podílela hospodářská činnost výsledkem 390 tis. Kč a hlavní činnost vykazovala ztrátu ve výši 125 tis. Kč.,

Výnosy spolku v roce 2025 činily celkem 6.315 tis. Kč. Z této hodnoty byly výnosy hlavní činnosti 5.856 tis. Kč, které byly tvořeny provozními dotacemi (2.743 tis. Kč), přijatými příspěvky (1.680 tis. Kč) a tržbami za vlastní výkony a zboží (1.403 tis. Kč). Hospodářská činnost vykázala výnosy ve výši 459 tis. Kč, tvořené tržbami za vlastní výkony a zboží. Náklady spolku činily 6.050 tis. Kč a byly vyvolány hlavně činnostmi a aktivitami jednotlivých členských klubů. Finanční rozdíl 30 tis. Kč dělají přijaté úroky z termínovaných vkladů (výnosy) – řádek 51 výkazu.

Za rok 2025 zvýšil SPARTAK TRUTNOV, z.s. svá aktiva celkem o 527 tis. Kč na stav 4.340 tis. Kč ke dni 31.12.2025. Zvýšení aktiv je vyvoláno zvýšením dlouhodobého majetku o 98.000 Kč a to jednak finančního majetku (peníze na účtech a v pokladně) o 548 tis. Kč a dále pak snížením pohledávek o 111 tis. Kč. Jiná aktiva vykázala snížení o 8 tis. Kč.

Zůstatek pohledávek celkem k 31.12.2025 činil 120 tis. Kč. Významnou položkou je pohledávka za společností InVV v nominální hodnotě 294 tis. Kč, ke které byla k 31. 12. 2025 vytvořena opravná položka ve výši 177 tis. Kč.

Rok 2025 byl pro organizaci SPARTAK TRUTNOV,z.s. již desátým rokem, kdy hospodařil s veřejnými i soukromými finančními zdroji (sponzorské a darovací smlouvy aj.). V roce 2025 již po osmé čerpala organizace dotaci z NSA v programu "Můj Klub".

Organizace v čele s Výkonným výborem a následně VH se snažila spravedlivě finančně zabezpečit především sportovní oddíly, které svoji sportovní činností dělají dobré jméno nejen naši organizaci, ale i mateřskému městu Trutnov, Královehradeckému kraji i České republice ve formě reprezentace ČR, ale zároveň nezapomenout na oddíly s menší členskou základnou, které rovněž patří do "sportovní" rodiny naši organizace.

V roce 2025 byla finanční částka na činnost z města Trutnova opět přerozdělena částečně % klíčem a částečně tak, abychom uspokojili i potřeby oddílů s menší členskou základnou. Ta je ve většině případů hlavním klíčem při rozdělování finančních prostředků ze státního sektoru.

Veškeré finanční prostředky čerpané formou dotací z veřejných zdrojů byly za rok 2025 řádně použity a vyúčtovány.

V organizaci jsou jasně nastavená pravidla v oblasti controllingu, čerpání finančních prostředků, investic a celkového hospodaření organizace.

Kontrolní činnost probíhá standardně a to ve třech úrovních.

1. Úroveň základní: Prezentuje kontrolní činnost hospodaření a prostředků v rámci jednotlivých klubů.
2. Úroveň vrcholová: Prezentuje kontrolní činnost hospodaření a prostředků organizace jako celku s nutným detailem náhledu až do jednotlivých klubů a činností a to na úrovni Výboru organizace
3. Úroveň organizační: Prezentuje činnost kontrolní komise, která prověřuje hospodaření na základě stanoveného plánu kontrol a na základě zadání a úkolů vyplývajících z nálezů kontrolních činností úrovně 1. a 2.

Činnost kontrolní komise byla v roce 2025 prezentována provedenou kontrolou, a to na následujících činnostech a oblastech:

a) Ztráta a hospodaření oddílu krasobruslení
b) Ztráta a hospodaření oddílu moderní gymnastika

Výkonný výbor spolku, společně s předsedy dotčených oddílů a účetní firmou Erna Fuksová následně řešil výsledky a závěry kontrol a odsouhlasil návrhy na nápravná opatření.

Z výše uvedených skutečností a v návaznosti na činnosti Výboru a kontrolní komise, lze konstatovat, že Výbor jako statutární orgán spolku postupuje s péčí řádného hospodáře, a i jednotlivé oddíly s finančními prostředky zachází v souladu se stanovami spolku a vnitřními směrnicemi sdružení.

SPORTOVNÍ ÚSPĚCHY A ČINNOST ODDÍLŮ

Oddíl SILOVÝ TROJBOJ - Powerlifting Trutnov

V roce 2025 se členové oddílu zúčastnili celkem 4 soutěží:

- Mezinárodní mistrovství ČR v Benchpressu: 26. dubna 2025, Praha Kbely
- Mistrovství Evropy GPC v Powerliftingu : 14. – 18. května 2025, Trutnov
- Mezinárodní mistrovství ČR v mrtvém tahu a bicepsovém zdvihu: 8. listopadu 2025, Trutnov
- GPC World Cup 2025: 20. – 23. listopadu 2025, Wolverhampton – UK

Významnou a hlavní soutěží bylo Mistrovství Evropy GPC 2025, kterou SPARTAK Powerlifting Trutnov pořádal. Na podzim pak Powerlifting Trutnov ještě uspořádal Mezinárodní mistrovství ČR v mrtvém tahu a Bicepsovém zdvihu.
Na soutěžích reprezentanti SPARTAK Powerlifting Trutnov potvrdili svou výkonnost z předcházejících let a přivezli řadu medailových ocenění a hodnotné výkony v podobě nových světových, evropských i národních rekordů.
Klub má jedinečnou pozici i v mezinárodním působení o čemž svědčí fakt, že Libor Hurdálek je prezidentem a Martin Hurdálek viceprezidentem FČST (Federace českého silového trojboje) a Libor Hurdálek a Pavel Hurdálek jsou i akreditovanými mezinárodními rozhodčími světové federace GPC (Global Powerlifting Committee). Libor Hurdálek působí v GPC jako jeden z 5 světových komisařů (evropské a světové rekordy GPC lze vytvářet pouze pod kontrolou a dohledem komisaře) a v rámci GPC zastává již 9 rokem i významnou pozici viceprezidenta pro Evropu.
V roce 2025 byla opět základním tréninkovým centrem pro SPARTAK Powerlifting Trutnov posilovna v bývalé restauraci Na pražské (Pražská 391), kde má klub posilovnu vybavenou certifikovaným zařízením pro všechny disciplíny silového trojboje.



26. dubna 2025 si trutnovští lifteři zajeli na Otevřené mezinárodní mistrovství ČR v Benchpressu v Praze Kbely a pořadatelem byl domácí klub SK Sebeobrana Kbely. Do mistrovství nastoupilo 12 závodníků SPARTAK powerlifting Trutnov ke 14 startům. Ve výborně obsazené soutěži se trutnovští závodníci opět dokázali prosadit a přivezli 10 titulů mistra ČR – Janíček Pavel, Matěna Petr, Strnadová Eva, Širmerová Stella (všichni Benchpress RAW – bez vybavení), Libor Hurdálek, Kovačík Lukáš, Mařík Václav a David Zdražil v disciplíně BP Equip a Janíček Pavel, Petr Matěna v nové disciplíně BP Soft – katapult. Stříbrnou medaili vybojovali Šmolik Jiří, Pavelková Nela (BP RAW) a Hurdálek Martin v disciplíně BP Equip. Trutnovští lifteři se prosadili i v absolutních pořadích – bez rozdílu vah, kde 1. místo v kategorii Juniorů vybojoval Janíček Pavel (BP Soft) a druhý se umístil Matěna Petr. Kovačík Lukáš v kategorii Open BP Equip získal 1. místo. Další výborný výsledek pro SPARTAK Trutnov pak byl dosažen v kategorii Masters (muži nad 40 let) v BP Equip, kde druhé místo získal Libor Hurdálek a hned třetí se umístil Martin Hurdálek. Potvrzením výkonů závodníků Trutnova je i nový národní rekord, který v disciplíně BP Equip v kategorii mužů 70-74 let do 110 kg vytvořil Libor Hurdálek výkonem 170 kg.

Libor Hurdálek a Martin Hurdálek se částečně podíleli i na organizaci a průběhu celého mistrovství a to jako akreditovaní rozhodčí FČST (Federace českého silového trojboje). Libor Hurdálek pak z pozice prezidenta FČST dohlížel na regulérnost celého mistrovství.















14. – 18. května 2025 proběhlo v Trutnově Mistrovství Evropy GPC v powerliftingu a jeho disciplínách. Bylo to 5 dnů plných sportovní atmosféry, povzbuzování, přátelských setkání a fantastických sportovních výkonů. Na ME bylo přihlášeno 520 závodníků z 29 zemí k 677 startům. A ME v Trutnově se tak zařadilo mezi jedno z nejpočetněji mistrovství. Během 5 dnů v Trutnově bylo vytvořeno 144 světových a 159 kontinentálních rekordů. Nezapomenutelným zážitkem je výkon mongolského závodníka Batmagnai Gansukh, který v disciplíně Bench Press F8 vytvořil nový světový rekord 440 kg. V kvalitně obsazené soutěži uspěli i reprezentanti ČR, kteří v hodnocení národů stáli celkem 8 x na stupních vítězů a z toho 5 x na prvním místě a nemalý podíl ne tomto úspěchu mají trutnovští závodníci.

Záštitu nad ME GPC 2025 převzala Federace českého silového trojboje (FČST) a pořadatelem byl domácí tým Spartak Powerlifting Trutnov. Trutnováci mají bohaté zkušenosti s pořádáním soutěží a vše zúročili během příprav a v průběhu celého mistrovství. Soutěž i přes vysoký počet účastníků probíhala hladce a v limitech časového harmonogramu. Jen pro dokreslení. Na ME bylo během 5 dnů provedeno kolem 3.000 pokusů, což prezentuje v průměru 600 pokusů na den. Nutno dodat, že závodníci, rozhodčí, organizátoři i zajištění akce vytvořili během průběhu soutěže perfektně spolupracující tým prodchnutý soutěživostí a přátelskou atmosférou. A hlavně díky těmto prvkům a profesionálnímu přístupu závodníků se podařilo zvládnout celé mistrovství na vysoké úrovni organizace a zajištění.

Celé mistrovství bylo všemi účastníky hodnoceno velice pozitivně a to jak z hlediska průběhu tak i dostupnosti informací a zajištění. Uznání sklidil tým nakladačů z Powerlifting Trutnov, který nejen přesně a rychle připravoval činky k pokusům, ale perfektně zajistil i řadu nezvládnutých pokusů. Účastníci mistrovství oceňovali i sportovní a přátelskou atmosféru, která společně s prací nakladačů přispívala k vysokým výkonům na pokusech. Zkušení „harcovníci“ dokonce označovali mistrovství konaná v Trutnově za jedna z nejlepších na světě z hlediska organizace a atmosféry.

Trutnovští siláci soutěž nejen organizovali, ale rovněž se jí účastnili jako závodníci. Do ME jich nastoupilo 22 ke 37 startům. Z pohledu sportovního hodnocení zanechali členové SPARTAK Powerlifting Trutnov rovněž výborný dojem, když v konečném hodnocení získali 23 prvních míst: Vokounová Simona (3 disciplíny), Matěna Petr (3 diciplíny), Širmerová Stella (3 disciplíny), Hurdálek Martin, Zdražil David, Mařík Václav, Pavelková Nela, Strnadová Eva (3 disciplíny), Janíček Pavel, Obert Ivan, Pšornová Magdaléna, Yamaková Petra (2 disciplíny), Mareš David, Matěnová Lenka. Dále pak Trutnováci vybojovali 7 stříbrných a 3 bronzové medaile.

Cenná umístění získali Trutnovští zástupci i v absolutních pořadích bez rozdílu vah, kde stáli na stupních vítězů celkem 8x. Z toho jednou první místo Yamaková Petra (Dřep RAW Masters) a 7 třetích míst: Mařík Václav (Benchpress EQ Mastres), Vokounová Simona (mrtvý tah RAW Juniors), Širmerová Stella (mrtvý tah RAW Open), Matěna Petr (mrtvý tah RAW Juniors), Vondráček Štěpán (dřep RAW Juniors), Matěnová Lenka (dřep RAW Open), Vokounová Simona (dřep RAW Juniors).

V hodnocení Vítěz vítězů, to je hodnocení všech účastníků bez rozdílu vah a věku, vybojovali první místo Hurdálek Martin (trojboj EQ) a Mařík Václav (Benchpress EQ). Druhé místo získala Vokounová Simona (dřep RAW).

Své výkony na ME pak Trutnováci ozdobili 5 světovými rekordy: Hurdálek Martin (trojboj EQ 820 kg), Matěna Petr (Benchpress Soft 220 kg), Pavelková Nela (mrtvý tah RAW 127,5 kg), Yamaková Petra (mrtvý tah RAW 162,5 kg), Vokounová Simona (mrtvý tah RAW 130 kg). Evropský rekord vytvořila Yamaková Petra (dřep RAW 130 kg)

Reprezentanti SPARTAKU Powerlifting Trutnov se opět dokázali nejen prosadit v kvalitně obsazené a náročné soutěži, ale potvrdili svou špičkovou úroveň pořadatelů mezinárodních soutěží a dokázali, že Trutnov se zcela oprávněně stal městem Powerliftingu a to i v měřítku světového hodnocení.





















8. listopadu 2025 proběhlo v Trutnově Mezinárodní mistrovství ČR v mrtvém tahu a bicepsovém zdvihu. Soutěž se uskutečnila ve velké tělocvičně ZŠ R. Frimla pod záštitou Federace českého silového trojboje. Pořadatelem byl domácí tým Spartak Powerlifitng Trutnov. Na startovní listině bylo přihlášeno 230 závodníků ze 6 zemí k 272 startům. Do silně obsazené soutěže nastoupilo 18 trutnovských závodníků a opět se dokázali prosadit. Členové Spartak Powerlifting Trunov získali 9 titulů mistra ČR – Matěna Petr, Hajská Štěpánka (ve dvou disciplínách), Strnadová Eva (ve dvou disciplínách), Hurdálková Lenka, Smetanová Eva, Hurdálková Romana. Na druhých místech se umístili Švanda Ondřej, Obert Tomáš a Hurdálek Pavel. Třetí místa vybojovali Mařík Václav, Vokounová Simona a Kofroňová Soňa. Velkým úspěchem závodníků Spartak Powerlifting Trutnov bylo umístění v absolutních hodnoceních bez rozdílu vah, kde Hajská Štěpánka obsadila 1. místo v disciplíně Bicepsový zdvih v kategorii Teens. Eva Stranadová ve stejné disciplíně skončila 2. v kategorii Masters a hned za ní na 3. místě skončila Romana Hurdálková. V disciplíně Deadlift RAW obsadil 3. místo Petr Matěna v kategorii Juniors a další 3. místo vybojovala Vokounová Simona v kategorii Juniors. Potvrzením výkonů našich siláků je i 5 nových národních rekordů, které vytvořili Ondřej Kratochvíl (275 kg DL EQ), Strnadová Eva (110 kg DL RAW), Mařík Václav (78,5 kg Biceps), Hurdálková Romana (22,5 kg Biceps), Strnadová Eva 27,5 kg Biceps). Hurdálek Libor, Martin a Pavel pak po celé mistrovství působili jako akreditovaní rozhodčí FČST a dohlíželi tak nad regulérností všech výkonů. Mezinárodní MČR v Trutnově bylo velice úspěšné a to nejen počtem účastníků, ale i hodnocením. Účastníci oceňovali organizaci, průběh i prostory. Velice pozitivně pak byla hodnocena profesionální a přesto přátelská atmosféra celého mistrovství.












CZECH POWERLIFTING




2
1
3


www.powerliftingczech.cz

20. – 23. listopadu 2025 se v anglickém Wolverhamptonu konal GPC World Cup v powerliftingu a jeho disciplínách. Na významnou událost vyrazil i tým 11 závodníků ze Spartak Powerlifting Trutnov. Trutnovští lifteři nastoupili k 18 startům a v kvalitně obsazené soutěži vybojovali 17 prvních míst: Matěna Petr (dvě 1. místa ve dvou disciplínách), Matěna Luboš (2 první místa), Šmolík Jiří (2 první místa), Hajská Štěpánka, Pavelková Nela (2 první místa), Vokounová Simona (2 první místa), Hurdálek Martin, Hurdálek Libor, Kasper Jan, Strnadová Eva (3 první místa). Vondráček Štěpán pak vybojoval 2 místo. Martin Hurdálek svým výkonem získal první místo za nejlepšího závodníka v disciplíně Trojboj EQ (s vybavením) Výkonnost trutnovských závodníků potvrzuje i vytvoření 7 nových evropských a 5 světových rekordů, které míří do Trutnova..

- Hurdálek Libor: Muži 70 – 74 let do 100 kg trojboj EQ: 210 kg dřep (ER), 160 kg Bench press (ER + WR), mrtvý tah 185 kg (ER), 550 kg trojboj Total (ER + WR).
- Hurdálek Martin: Muži 45-49 let do 110 kg trojboj EQ total 825 kg (ER + WR).
- Stranadová Eva: Ženy 40-44 let do 52 kg Bench press RAW 52,5 kg (ER + WR), Bicepsový zdvih 25,5 kg (ER + WR)

Výprava lifterů Spartak Powerlifting Trutnov tak zanechala ve Wolverhamptonu výborný dojem a svým výkonem výrazně pomohla celému českému týmu k získání druhého místa v poháru národů. Libor Hurdálek z pozice viceprezidenta GPC pro Evropu a akreditovaného rozhodčího GPC pomáhal jako mezinárodní rozhodčí, když rozhodoval velkou řadu soutěžních pokusů.














1:00

Oddíl Muay - Thai / MMA - HIGHLANDERS

Oddíl HIGHLANDERS Trutnov byl oficiálně registrován 7.5.2005 pod číslem 30 u C.M.T.A. a od svého vzniku si plní nejen svazové, ale i klubové povinnosti. Trenéry jsou stále Mgr. Radek Horák a za MMA pak Karel Huvar. Tréninková činnost probíhala pravidelně od září 2025 do června 2026 a to třikrát týdně muathai (úterý, čtvrtek od 16:00 – 17:30 hod. a neděle sparingy od 18:00 – 19:00 hod.). MMA každé pondělí a středy.







Běžecký závod v srdci Krkonoš – Trutnovská 10

6.6.2025 se běžel již 12.ročník „Trutnovská 10“, kterého se účastnili v rámci tréninku i naši „bojovníci“. Petr Valnych, Radek Horák a Radovan Jirkovský. Ať už jsi začátečník, zkušený běžec, nebo chceš běžet se svým čtyřnohým parťákem – Trutnovská 10 má něco pro každého! Petr Valnych, Radek Horák a Radovan Jirkovský si zaběhli svoji první závodní desítku a nedopadli vůbec špatně. Radek Horák ve své kategorii muži do 18let, skončil na druhém místě a od prvního ho dělilo pouze 5s. Radovan Jirkovský ve stejné kategorii skončil na třetím místě. Petr Valnych v kategorii muži 19 – 40 let obsadil skvělé 6.místo. V celkových výsledcích se pak kluci umístili následovně: 10. místo - Petr Valnych 0:47,56, 12.místo - Radek Horák 0:48,28, 16.místo Radovan Jirkovský 0:49,45





„Horal“ Horák ukončil národní ligu v HG závodem v Žatci

Od 17.5.2025 až do konce srpna se koná Česká národní liga v Highland Games. Úvaly, Most, Trutnov, Běšiny a Žatec, to jsou města, která navštívil trutnovský silák a kde soutěžil v těžkých atletických disciplínách. 02.08.2025 se konalo 6. kolo Highland Games v Žatci a byla to vynikající tečka za letošním ročníkem České národní ligy. Radek zde v kategorii Masters vybojoval první místo, ale hlavně si udělal dva osobní rekordy (vrh kamenem a hod „bulinou“). Tyto úspěchy mu udělaly obrovskou radost a jsou důkazem, že se neustále posouvá dál. Radek zatím drží krok s mladšími "soupeři" v kategorii a je vidět, že zkušenost a tvrdý trénink se mu vyplácí. Tímto výkonem pro letošní rok ligu skončil. Čeká ho ještě MČR a to v říjnu. Finále ligy se sice neúčastní, ale splnil podmínky ligy s účastí pěti kol a to s parádní bilancí – dvě vítězství a tři druhá místa, tím se umístil **na celkové druhém místě České národní ligy v HG**. Nejlepší výkony z letošní ligy: kladivo - 31,36 m, kámen - 12,52 m, bulina - 16,47 m, výška - 5,1 m.









Třikrát zlatá! Vítězný debut pro bojovníky HIGHLANDERS Spartak Trutnov v Brně!

V sobotu 27.09.2025 si naši bojovníci Radek Horák -81 Kg, Lukáš Veselý -71 Kg a Radovan Jirkovský – 60 Kg v Brně na 148 kole národní ligy Muaythai odbyli svůj soutěžní křest a nemohli si přát lepší start! Z celkových tří zápasů si odvezli domů tři přesvědčivá vítězství na body, čímž potvrdili tvrdou přípravu a odhodlání. Všichni Trutnovští reprezentanti absolvovali v Brně své první zápasy v kariéře a hned zaznamenali stoprocentní úspěšnost. Třešničkou na dortu byl výkon Radka Horáka, který si na závěr střihl ještě jeden dodatečný zápas, a i ten dokázal vyhrát, čímž završil fantastický den. Tato série vítězství je obrovským závazkem do budoucna. Všem bojovníkům gratulujeme k úžasnému výkonu a zároveň víme, že nás čeká ještě mnoho práce a další tvrdý trénink, abychom na tyto úspěchy navázali!









Horák opět neporažen! 150. kolo Národní ligy Muaythai přineslo triumfy i smůlu

PRAHA – 15.11.2025 a Národní liga Muaythai (NLMT) oslavila své 150. kolo, které se konalo v Praze v hale TJ Pankrác. Národní liga přinesla našim fanouškům skvělé výkony, ale bohužel i zranění. Absolutní hvězdou kola se pro náš oddíl opět stal Radek Horák ml., který zopakoval svůj brněnský úspěch a připsal si dvě dominantní vítězství. Radek Horák ml. potvrdil svou vynikající formu a nezaváhal ani v jednom ze svých dvou zápasů. Dokázal tak navázat na své předchozí dvojité vítězství z Brna, což podtrhuje jeho momentální dominanci v lize ve váze – 81 Kg. Jeho první soupeř Yannick Tchaou – Better Club z.s. vzdoroval jen do třetího kola, kdy velmi tvrdé koleno do hlavy poslalo soupeře do počítání a Tchaou již nebyl schopen dále pokračovat v boji. Zápas byl ukončen RSC, čímž si trutnovský bojovník zajistil první vítězství a měl možnost bojovat v dalším duelu. V druhém zápase proti Myron Spaskyi – Naresuangym ukázal Radek ještě větší razanci, rychlost, ale především rozvahu. Zápas ukončil RSC již ve druhém kole, když svého soupeře doslova přejel lokty a koleny a nedal mu šanci pokračovat v boji. Radek Horák tak odchází z Prahy s dalším dvojitým triumfem a s nulou v kolonce porážek. „Radek je momentálně v neuvěřitelné formě. Dvě RSC vítězství v jednom dni mluví za vše. Je to jasný signál pro celou ligu," komentoval trenér Radek Horák st.









Radek Horák ml. vítězně vstupuje do kategorie 18+ !

PRAHA, 6. prosince 2025 – Pražská sportovní hala SK hala Lužiny - hostila velkolepé 151. kolo Národní Ligy MUAYTHAI, kde se představilo více než 170 zápasníků. Vrcholem odpoledne pro náš oddíl a naše fanoušky byl bezesporu 27. zápas v ringu A, který znamenal premiéru v elitní kategorii 18+ pro Radka Horáka ml. (81 kg) za SPARTAK Trutnov Highlanders. Mladý bojovník Radek Horák se v ringu střetl se zkušeným Sonsiadykem Románem (27 let) z Titan Boxing Gym z.s. Jednalo se o fascinující souboj dvou odlišných stylů. Zápas nabídl divákům střet tradičního Muaythai proti stylu, který očividně čerpal z MMA disciplín. Sonsiadyk Román, ač reprezentující Titan Boxing Gym, vsadil na taktiku charakteristickou pro smíšená bojová umění – tvrdé, jednotlivé údery a kopy, spojené s agresivními pokusy o lámání v pase (možná prohozy nebo klinčové strhy). Radek Horák však dokázal efektivně využít své thajské techniky. Dominoval aktivitou v klinči, kde nasazoval ničivá kolena a lokty. Tyto techniky byly klíčové pro postupné otupování soupeře a už v prvním kole poslal soupeře do počítání. To samé se opakovalo i ve druhém kole, kde soupeře také poslal dopočítání. Radek Horák si v zápase udržel tempo a diktoval průběh boje. Jeho agresivní a technická převaha byla korunována ve třetím kole, kdy poslal soupeře dvakrát do počítání. Po sérii přesných a tvrdých úderů kolenem a lokty. Vítězství TKO (RSC - Rozhodčí Zastavil Zápas) v 3. kole tak zajistilo Radku Horákovi ml. skvělý start do jeho kariéry v dospělé kategorii a potvrdilo jeho ambice v Národní Lize MUAYTHAI, kde má již 5 vítězství. Gratulace









Oddíl SPORTOVNÍ GYMNASTIKY a TEAM GYMU

Stejně jako v předchozích letech, i v roce 2025 si oddíl splnil všechny své povinnosti do posledního puntíku. Gymnastiky a gymnasté ze Spartaku Trutnov se účastnili pravidelně tréninků, a to dle rozpisu ve specializované gymnastické tělocvičně i sportovní hale na ZŠ Komenského v Trutnově. Tzn. všechny dny v týdnu pravidelně obsazují gymnastky a gymnasté v čase od 16-18h a to nejen v běžné pracovní dny, ale také o víkendech nebo prázdninách při speciálním soustředěním. Trutnovské gymnastky v roce 2025 pořádaly okresní přebor a vánoční závod. Oba závody se týkaly sportovní gymnastiky. V listopadu pořádaly již tradičně Republikové finále ČASPV v Teamgymu již po desáté a opět s velkým úspěchem, a to zejména za vydatné pomoci sponzorů a rodičů a se stejným úspěchem pořádaly druhý ročník Krakonošova TeamGym Cupu.

V roce 2025 jsme uspořádali:

- 40. Trautenberkův korbel
- okresní přebor SG
- letní soustředění v Trutnově
- republikové finále ČASPV v TEAMGYMU ve sportovní hale z účasti 35 týmů
- 2. Krakonošův TeamGym Cup
- 40. vánoční dvojboj

Jako každý rok jsme si závodů v roce 2025 užili více než dost, a to zejména v první polovině roku. První závod, který otevřel sezonu byl zimní pětiboj. Nebyla to sice přímo gymnastika, ale boj ve šplhu, hodu, sprintu, skoku do dálky a skocích přes švihadlo. Tohoto závodu se účastní zejména menší děti, kteří ještě nemají tolik gymnastických závodů. I přesto se nám povedlo získat dvě zlaté, dvě stříbrné a dvě bronzové medaile v různých věkových kategoriích.





Dalším závodem, tentokrát klasicky gymnastickým byl Valentýnský závod v Jaroměři, kde naši závodníci a závodnice získali tři zlaté, čtyři stříbrné a tři bronzové medaile.



Následující víkend byl významný pro celou gymnastiku, ale zejména pro Evu Rudolfovou, která získala ocenění Českého olympijského výboru jako trenérka za svou dlouholetou práci.



Ještě tentýž týden získal ocenění také gymnasta Radim Plecháč v anketě sportovec roku okresu města Trutnova do 16ti let, stejně jako teamgymačka Natálie Krejčí v kategorii dospělých.





Poté hned následoval Trautenberkův korbel a okresní přebor ve sportovní gymnastice. Trautenberkův korbel jsme pořádali již po 40. Tento závod je pro závodníky starší 18ti let. A účast byla veliká. Celkem zde závodilo 14 trenérů a trenérek. Po tomto závodu následoval okresní přebor ve sportovní gymnastice, kde děvčata a chlapci z Trutnova získali sedm zlatých, devět stříbrných a osm bronzových medailí. Po gymnastice jsme si poté odskočili opět k teamgymu a to konkrétně do Ostravy, kde se konal první pohárový závod roku a ženy v kategorii Senior získali bronzové medaile, družstvo Junior II medaili bramborovou a tým Junior I obsadil pátou příčku. Těchto pohárových závodů se pravidelně účastní pouze dívky. Hned poté si tři děvčata postupující z Úpice odjela vyzkoušet své dovednosti do Hořic na krajské kolo zimního pětiboje, kde Klárka Bučková obsadila třetí místo. Následující víkend se konal krajský přebor ve sportovní gymnastice ve Vrchlabí, kde si gymnasté a gymnastky vybojovali postup na republikové finále a získali šest zlatách, pět stříbrných a šest bronzových medailí. Nabitý duben končil teamgymovým závodům v Kadani, kterého se zúčastnili tři týmy, bohužel tentokrát bez medailového zisku.

V květnu jsme si odskočili do Ostravy na MČR v Teamgymu, kde dívky Junior II opět získali bronzovou příčku a Seniorky také získali bronzové medaile. Další víkend byl ve znamení postupu do Hořic na krajské kolo zimního pětiboje, kam se probojovaly tři trutnovské gymnastky. Nejlepší z nich byla Klára Bučková, která obsadila třetí příčku.
Týden poté si gymnastky a gymnasté zajeli na MČR v gymnastice do Třeboně, kde nejlepší umístění získal Radim Plecháč, který získal stříbrnou medaili za jednotlivce a zároveň stříbrnou za družstvo a neméně úspěšný byl také Vladimír Chour, který obsadil bronzovou pozici. Adéla Firalová získala bronzovou medaili v jednotlivkyních a se svým týmem obsadila druhou příčku. Ještě před prázdninami dívky čekal teamgymový závod v Brně, kam poprvé za Trutnovskou gymnastiku jeli čtyři týmu a vedli si výborně. Nejlepší byly seniorky, které získali bronz, dívky Junior II a A obsadili čtvrtou pozici a nejmladší děvčata obsadila desáté místo. O prázdninách nás v hojném počtu čekalo soustředění poprvé v domovské tělocvičně v Trutnově, kde se trénovalo dvoufázově a večer se všichni bavili připravenými soutěžemi, úkoly a dalšími radovánkami, mezi ně patřili i výlety nebo návštěva místního koupaliště.
Hned zkraje září jsme se účastnili dne sportovišť s ukázkou akrobacie na trutnovském atletickém stadionu. Děvčata předvedla kotouly, salta, přemety a další akrobatické prvky. Prvním podzimním závodem v Teamgymu byl pohárový závod v Příbrami, kam vyjeli tři týmy a bohužel tentokrát se museli obejít bez medaile. Další víkend vyrazila mladší děvčata do Prahy na Á-hop, kterého se účastnilo 92 týmů a nejmladší a nejstarší dívky vybojovali stříbrné medaile.
Hned poté opět mladší děvčata vyrazila do Dvora Králové na závod v malém teamgymu a do Trutnova dovezla dvě zlaté, jednu stříbrnou a jednu sadu bronzových medailí.









Hned následující týden odjely dvě trenérky – Věra Sáblíková a Ludmila Oravcová do Hradce Králové, kde převzaly čestné uznání za svou dobrovolnou a dlouholetou práci.



Koncem listopadu nás čekal nejnáročnější závod celého roku a to teamgymové finále v Trutnově. Vytvořit pohodový závod pro více jak 300 závodníků a také si to užít se nám opět podařilo a nejvíce družstvu Senior, které získalo bronzové medaile.

Hned druhý den se konal 2. ročník Krakonošova TeaGym Cupu, kterého se za Trutnov účastnilo osm týmů a zlato získala děvčata v kategorii Senior, Junior A a Junior 2, dívky z kategorie Junior I získala druhou příčku.

Jako každý rok byl vánoční dvojboj posledním závodem úspěšného gymnastického roku a naši gymnasté a gymnastky získali tři zlaté, sedm stříbrných a čtyři bronzové medaile.










DIPLOM




Moravskoslezský
kraj


JAN GRAVEC
SPARTAK
HOSPODA
U KOUSALA



Oddíl KRASOBRUSLENÍ

Již od roku 2011 v Trutnově funguje oddíl krasobruslení. Naše děti se účastní soutěží Poháru ČKS, které spadají pod Český krasobruslařský svaz a dále se účastníme projektu Bruslička. V sezóně 2025 náš oddíl úspěšně reprezentoval TJ Spartak Trutnov na sérii závodů po celé České republice (Poděbrady, Veselí nad Lužnicí, Náchod, Dvůr Králové nad Labem, Česká Třebová). Naši závodníci pravidelně sbírali umístění v elitní desítce i na stupních vítězů.

Největší sportovní úspěchy sezóny:

- Zlaté medaile: Julie Dufková (Dorostenky – Českotřebovská pirueta).
- Stříbrné medaile: Marie Ježková (Žačky – Českotřebovská pirueta), Emily Kellner (Jiřinčin sen).
- Bronzové medaile: Dvě bronzové medaile z pohárového závodu Lužické ostří (Veselí n. L.); Emily Hladíková (Nováčci starší) a Emma Missbergerová (Mladší žačky) na Náchodské brusličce.

Reprezentace v celostátním finále ČKS: Julie Dufková se jako jediná z oddílu probojovala do finále pohárových soutěží ČKS v Turnově, kde obsadila skvělé 5. místo.

Pořadatelský úspěch:

Vrcholem sezóny bylo uspořádání grandiózního finále celostátního projektu BRUSLIČKA (22. března 2025), které náš oddíl spolupořádal v Trutnově a Dvoře Králové nad Labem. Součástí akce byl i slavnostní galavečer. Domácí závody potvrdily širokou členskou základnu i vysokou výkonnostních úroveň našich děvčat, která se neztratila v konkurenci závodnic z celé ČR. Poděkování patří všem závodnicím za příkladnou reprezentaci spolku, trenérům za skvělou přípravu a rodičům za podporu.









Oddíl TRIATLONU

Tato již pátá sezóna byla pro nás ve znamení rozšíření působnosti na poli terénního triatlonu. Největším úspěchem bylo získání akreditace Lukáše Kašpara jako elitního atleta seriálu Xterra a jeho účast na mistrovství světa v tomto seriálu. V rámci přípravy ještě společně s Adamem absolvovali většinu závodů Českého poháru v terénním triatlonu. V něm nakonec Lukáš obsadil celkově v kategorii 20-29 let 3. místo a Adam byl hned za ním na 4. místě. Mimo to jsme se i nadále zúčastnili některých závodů ČP v olympijském triatlonu včetně ohromného meziklubového soustředění v Račicích. Jako oddíl jsme nakonec skočili na 14. místě. Naše dospělejší část oddílu se specializuje na dlouhé závody. Nechyběli jsme na těch největších akcí u nás. Na úvod sezóny jsme měli hojné zastoupení na Czechamnu, který se jede nedaleko Pardubic. A na konci léta dokonce i na samotném Ironman HK, který je jednou z největších akcí této značky ve střední Evropě. Úplný závěr sezóny si však vzal na starost jeden z našich trenérů, Vojta Sameš. Ten totiž okusil novinku a na Kypru si na podzim zkusil svůj první extrémní poloviční triatlon. A již nyní plánuje v podobných závodech pokračovat.

Mistrovství světa Xterra, Molveno	-	Lukáš Kašpar 42. místo (elite)
Xterra Prachatice, ME TRT	-	Lukáš Kašpar 9. místo, Adam Skořepa 13. místo
ČP TRT: Valachyman	-	Lukáš 2. místo
Terenní triatlon HK	-	Lákáš 3. místo
MČR terenní tr., Šindelová	-	Petra Václavková 2. místo
Czechman triathlon:	-	Aleš Zlámal 18. místo, Vojta Sameš 28. místo, Petra Václavková 13.
Czechman Short:	-	Lukáš Kašpar 3. celkově, 1. místo v kat., Tomáš Kašpar 7. místo, David Šilhan 7. místo, Marek Hofman 6. místo
IM HK	-	Aleš Zlámal 24. místo, Vojta Sameš 41. místo









62


Oddíl Cross Fit - PREDATORS CF

Rok 2025 byl pro náš oddíl významným mezníkem. Po intenzivní práci a investicích do zázemí jsme se posunuli na novou úroveň. Členové i nově příchozí sportovci se mohli těšit na moderní prostory zázemí, které je již téměř dokončené a které nabídne komfortní prostředí pro pravidelný trénink i individuální přípravu. Otevřeli jsme nábor nových členů, aby se naše komunita mohla dále rozrůstat. Odborně vedené tréninky probíhaly pravidelně každé pondělí od 16:00. Zde si členové osvojili nejen znalosti a techniky z oblasti funkčního tréninku a CrossFitu, ale dostanou i motivaci a podporu do dalších sportovních výkonů.





Oddíl FREEDIVINGU

Rok 2025 byl pro náš oddíl freedivingu dosud nejúspěšnějším v historii. Úspěšně jsme rozvíjeli volné potápění od zájmové a rekreační úrovně přes instruktorské vzdělávání až po vytvoření nového národního rekordu ve vrcholovém sportu.

Výuka, kurzy a instruktorská základna

- Bazénové kurzy (Trutnov, Louny, Šternberk): Těší se stále větší oblibě veřejnosti. Soustředíme se na bezpečnou přípravu rekreačních potápěčů i na rozvoj sportovních talentů.
- Trenažér hloubek (Deepspot, Polsko): Pravidelné tréninky umožnily začínajícím i pokročilým členům bezpečný posun do hloubek od 20 do 45 metrů.
- Nová instruktorská krev: V rámci tří instruktorských kurzů v průběhu roku úspěšně prošlo certifikací 5 nových instruktorů freedivingu.

Zahraniční kempy a expedice

- Základna Dahab (Egypt): Během 8 měsíců působení proběhly 4 bloky individuálních kempů pro začátečníky i pokročilé. Začátečníci bezpečně dosahovali hloubek kolem 30 m, pokročilí se potápěli až do 60 m. Celá sezóna proběhla s maximálním důrazem na bezpečnost a bez jediného zdravotního incidentu.
- Expedice Sataya: Proběhla první týdenní plavba a potápění v egyptské laguně Sataya zaměřená na pozorování mořské fauny a potápění s delfíny.

Vrcholový sport a národní rekord

Vyvrcholením sezóny byla účast na mezinárodních hloubkových závodech v egyptském Dahabu:

- Květen 2025: Úspěšný vstup do závodní sezóny – 4 čisté ponory (bílé karty) v disciplíně CWTB (potápění s ploutvemi) do hloubek 70 m, 73 m, 76 m a 80 m.
- Listopad 2025: Na hlavních závodech sezóny byl stanoven nový český národní rekord v disciplíně CWTB hodnotou 87 metrů.

Oddíl vstupuje do dalšího roku s vysokou motivací, plány na nové zahraniční expedice i dalším rozvojem členské základny.











HLAVNÍ ÚKOLY VV PRO ROK 2026

1. Zabezpečit vyúčtování dotací za rok 2025
2. Zabezpečit celkové vyúčtování organizace za rok 2025 + daňové přiznání
3. Zabezpečit profinancování oddílů v roce 2026 formou podílu na dotacích.
4. Shromáždit a zpracovat potřebné podklady pro žádosti o dotace na rok 2026.
5. Vypracovat projekty a podle stanovených pravidel žádat o dotace na veřejně prospěšné programy vyhlášené NSA - Národní Sportovní Agenturu a město Trutnov na rok 2026.
6. Zpracovat návrh rozpočtu na rok 2026.
7. Pravidelně svolávat VV a svolat VH.
8. Zajistit potřebnou propagaci SPARTAKu a oddílů, zaměřit se na prezentaci SPARTAKu tak, abychom byli vnímáni, jako masová sportovní organizace.
9. Ve spolupráci s kontrolní komisí zpracovat plán činnosti komise.

ČLENSKÁ ZÁKLADNA K 31.12.2025

Počet členů k 31.12.2025 činila **866** v 13 ti oddílech.

A	-	410 členů	- Neúčastní se soutěže a je ve věku 5 -20 let
B	-	220 členů	- Účastnil se alespoň jedné svazové soutěže a je ve věku 5 - 20 let
C	-	236 členů	- Člen nad 20 let